

Clave de la Propuesta	PPI- - -		
Puntos a considerar	Si	No	Observaciones/Comentarios
¿Se incluyen los datos de la Portada (licenciatura, título, modalidad, versión, declaratoria, firmas, etc.)?			
¿La extensión del Título es adecuada y sin abreviaturas?			
¿El Título refleja de forma clara lo que se trabajará en el proyecto?			
¿La Introducción describe en forma concisa el área de aplicación del proyecto?			
¿Los Antecedentes sitúan el proyecto propuesto respecto a otros trabajos?			
¿La Justificación describe la razón, relevancia o necesidad que origina el proyecto?			
¿El Objetivo General es claro y tiene relación directa con el proyecto a realizar?			
¿Los Objetivos Particulares se engloban en el objetivo general?			
¿La secuencia de actividades que se presenta en la Metodología es congruente con los objetivos y permite que se alcancen éstos?			
¿La Descripción Técnica presenta las especificaciones generales y particulares (materiales, dimensiones, normas, etc.), así como la explicación funcional de cada uno de los bloques del sistema a desarrollar?			
¿La Normatividad mencionada da un marco a la propuesta?			
¿El Cronograma de Actividades señala con claridad las tareas a realizar para alcanzar los objetivos del proyecto?			
¿El proyecto es realizable en el tiempo propuesto?			
¿Se encuentran indicados los Entregables dentro de la propuesta? ¿Se incluye explícitamente la entrega del Reporte Final ?			
¿Se incluyeron las Referencias Bibliográficas y estas cumplen con el formato solicitado?			
¿La Terminología específica del proyecto, que no es del conocimiento general en Ingeniería Mecánica, está claramente explicada?			
¿Se indican instalaciones, equipos y materiales que se requieren para realizar el proyecto?			
¿La propuesta tiene una redacción clara y sin faltas ortográficas?			
¿El enfoque del trabajo corresponde a un proyecto de Ingeniería Mecánica?			
Observaciones			
Estado de la propuesta		Comité de Estudios de Ingeniería Mecánica	
() Autorizada () Revisada () No autorizada			

Licenciatura: Ingeniería Mecánica

Modalidad: Proyecto Tecnológico

Nombre del proyecto de integración: Diseño mecatrónico de un dispositivo hidráulico de sujeción tipo garra para aplicaciones en el taller de fundición de la UAM Azcapotzalco.

Versión: Segunda

Trimestre lectivo: 24-I

Datos del alumno:

Nombre: Juan Ángel Castillo Salgado

Matricula: 2173075424

Correo: al2173075424@azc.uam.mx

Firma

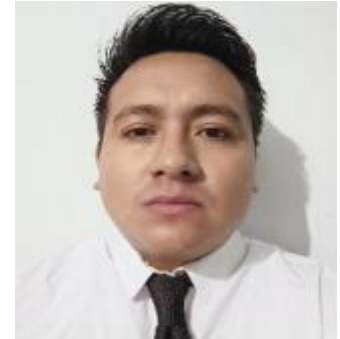

Datos del alumno:

Nombre: Héctor Suástegui Jiménez

Matricula: 2173001111

Correo: al2173001111@azc.uam.mx

Firma

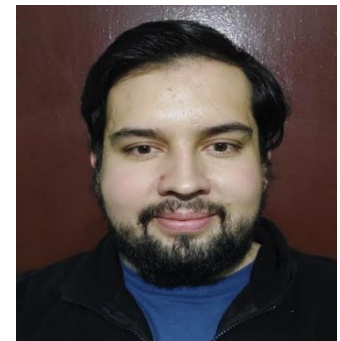

Asesor:

Nombre: M. en C. Arturo Lizardi Ramos

Categoría: Titular **Tel:** 55 1231-1821

Departamento de Energía

Correo: arlr@azc.uam.mx

Firma

Co-Asesor:

Nombre: Dr. Iván González Uribe

Categoría: Titular **Tel:** 55 5318-9000

Correo: igu@azc.uam.mx

Firma

Co-Asesora:

Nombre: M. en C. Liliana Gutiérrez Lonche

Gobierno de la CDMX **Tel:** 55 1902-6121

Correo: lilian_lonche@yahoo.com.mx

Firma

Ciudad de México, 07 de mayo de 2024

Declaratoria

En caso de que el Comité de Estudios de la Licenciatura en Ingeniería Mecánica apruebe la realización de la presente propuesta, otorgamos nuestra autorización para su publicación en la página de la División de Ciencias Básicas e Ingeniería.

M. en C. Arturo Lizardi Ramos

Firma

Dr. Iván González Uribe

Firma

M. en C. Liliana Gutiérrez Lonche

Firma

Juan Ángel Castillo Salgado

Firma

Héctor Suástegui Jiménez

Firma

1. Introducción

Los dispositivos hidráulicos se han convertido en parte fundamental de nuestra vida para realizar tareas rigurosas, complejas o peligrosas. Estos dispositivos son de los más utilizados en la industria debido a su gran versatilidad de funciones. Un sistema hidráulico con un brazo mecánico (ver Figura 1) es construido y elaborado con un sistema de potencia fluida, por lo general una bomba, válvulas, filtros y estructuras de carácter flexible conformadas por articulaciones adaptables que permiten ejecutar un amplio rango de movimientos y funciones simulando a un brazo humano.

El brazo hidráulico es ampliamente utilizado en diversas ramas industriales como la construcción, petrolera, agrícola y eléctrica, gracias a sus características distintivas que lo hacen destacar, como su bajo peso y su capacidad para soportar cargas considerables. Esta herramienta se utiliza en una amplia gama de aplicaciones, desde el levantamiento hasta la manipulación de cargas pesadas que exceden la capacidad humana. Además, sus funcionalidades pueden ser mejoradas al combinarlas con distintas herramientas y sistemas de control, permitiendo adaptarse de manera efectiva a las demandas específicas de cada tarea. [1]

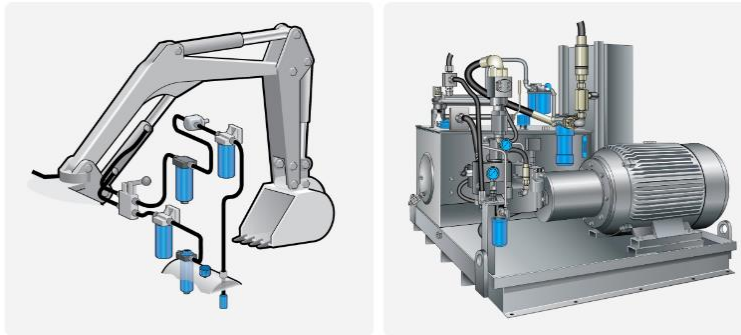

a) Brazo mecánico con sistema hidráulico. b) Unidad de potencia hidráulica.

Figura 1.- Construcción de un sistema hidráulico con brazo mecánico a) Brazo mecánico con sistema hidráulico b) Unidad de potencia hidráulica [2]

El área de fundición de la UAM-Azcapotzalco sobresale de las demás áreas de procesos por su mayor índice de fallos que pueden poner en riesgo a los técnicos y alumnos. Entre estos, destacan incidentes durante el vertido de material fundido, ocasionados por una manipulación inadecuada de los equipos, lo que ha dado como resultado derrames que ponen en riesgo a quienes se encuentran cerca del área de trabajo del taller de fundición de la UAM-Azcapotzalco. Además de descuidos y mal manejo de los crisoles que han causado daños adicionales, incrementando los costos de reemplazos necesarios. Con el fin de abordar estas preocupaciones, se plantea el diseño de un brazo mecánico que sea utilizado para facilitar el vaciado del material fundido en los moldes. Este dispositivo, fabricado en acero y con dimensiones aproximadas del brazo y antebrazo de 1 m y 0.80 m respectivamente, con una capacidad de carga de aproximadamente 60 kg, contará con mecanismos de sujeción del crisol para prevenir roturas o caídas durante su transporte hacia la zona de vertido. Se espera que esta solución mejore significativamente la seguridad

de quienes operan en el taller de fundición y reduzca las pérdidas de materiales en caso de errores humanos.

2. Antecedentes

En el 2020 los alumnos Bautista Godínez Itzel Guadalupe, Becerra Martínez Pedro y Delgado Román Óscar Fernando de la Universidad Autónoma Metropolitana unidad Azcapotzalco implementaron su proyecto “Control y monitoreo remoto de una grúa hidráulica. [3]. De este trabajo se tomará como referencia el rediseño del sistema de alimentación de potencia y los sistemas de regulación de caudal y control de la velocidad del actuador lineal.

En el año 2016 el alumno Piñones Contreras Salvador de la Universidad Autónoma Metropolitana unidad Azcapotzalco implementó el diseño y construcción de un prototipo de la estructura mecánica de un brazo SCARA que fue útil para uso didáctico [4]. Se tomará como referencia el prototipo de la estructura mecánica para aplicarla al proyecto.

En el año 2017 el alumno Rodríguez Bravo Ollin Tonatiuh implementó el diseño de un robot cartesiano de 3 ejes, para el corte de láminas de asbesto y cartón empleando un láser comercial [5]. De este proyecto se tomará como referencia el diseño de la estructura mecánica.

En el 2018 los alumnos Estrada Flores Luis Rodrigo y Carranza Butrón Xocoyotzin de la Universidad Autónoma Metropolitana unidad Azcapotzalco implementaron su proyecto “Diseño y construcción de una prensa hidráulica tipo H de 10 Ton”. [6]. De este trabajo se tomará como referencia los cálculos hidráulicos y la selección de actuadores hidráulicos.

3. Justificación

En el proceso de fundición realizado de forma manual, se enfrentan diversos riesgos, como el uso incorrecto de las herramientas para manipular los elementos del crisol, lo que puede resultar en roturas y posibles daños durante su empleo. Además, existe el riesgo de lesiones personales debido a un vaciado inadecuado, que podría causar quemaduras y poner en peligro la salud del operador, así como el desperdicio de material debido a una manipulación deficiente de las herramientas. La implementación de un brazo mecánico (ver Figura 2) para llevar a cabo este proceso simplificaría la tarea de verter el metal fundido en el molde, reduciría los riesgos para los alumnos, profesores y técnicos en el taller de fundición de la UAM Azcapotzalco y evitaría la pérdida de materiales, así como la necesidad de reemplazar piezas, lo que resultaría en una disminución de los costos.

4. Objetivos

Objetivo general

Realizar el diseño mecánico de un sistema mecatrónico con un dispositivo hidráulico de sujeción tipo garra para aplicaciones en el taller de fundición de la UAM.

Objetivos específicos

Diseñar el brazo mecánico que moverá a la garra.

Diseñar el sistema de potencia fluida que alimentará los movimientos del brazo hidráulico.

seleccionar

Crear el sistema de control que dirigirá los movimientos del brazo.

Elaborar los diagramas de fases de manufactura para cada parte del brazo mecatrónico

Determinar el costo para la construcción del brazo mecatrónico incluidos los accesorios necesarios que se van a utilizar.

5. Descripción técnica

Capacidad máxima de levantamiento: 60 kg

Peso aproximado del brazo: 70 kg

Grados de libertad de la estructura: 3 GDL.

Rango de movimiento: 360°

Dimensiones del brazo: 1.30 m de largo para poder transportar el crisol.

Dimensiones del crisol: 30 cm de diámetro aproximadamente. Por lo que el elemento de sujeción abrirá de 30 a 40 cm.



Figura 2.- Esquema del brazo mecánico de 4 GDL

6. Normatividad

NMX-J-740-ANCE-2018.- Robots manipuladores industriales- Caracterización del diseño [7]. Esta norma servirá como ayuda al proyecto ya que establece los términos relativos a los robots manipuladores industriales y dispositivos robóticos que operan en entornos industriales y no industriales.

NMX-J-828-ANCE-2020.- Robots manipuladores industriales manejo de objetos con pinzas de tipo sujeción vocabulario y presentación de características [8]. Esta norma servirá como ayuda para referenciar el proyecto debido a que especifica las funcionalidades de efectores finales y se concentra en las pinzas de tipo sujeción.

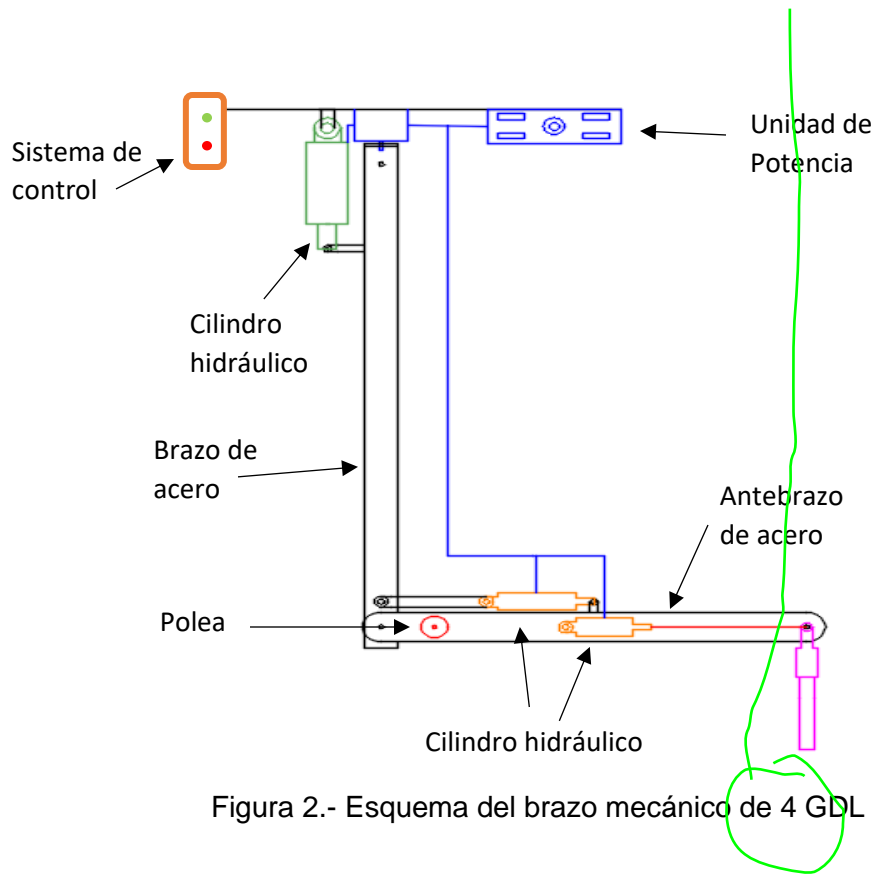
NMX-J-782-ANCE-2019.- Robots y dispositivos robóticos - Robots colaborativos - Requisitos de seguridad [9]. Esta norma servirá como referencia para el proyecto porque especifica los requisitos de seguridad para los sistemas robóticos industriales colaborativos y el entorno de trabajo.

ISO 4413:2010. - Transmisiones hidráulicas. Reglas generales y requisitos de seguridad para los sistemas y sus componentes [10]. Esta norma sirve como ayuda para establecer las reglas para el uso de los componentes hidráulicos que se utilicen en el diseño del brazo robótico.

ISO 12100:2010. - Seguridad de las máquinas. Principios generales para el diseño. Evaluación del riesgo y reducción del riesgo [11]. Esta norma sirve como ayuda para establecer las reglas generales para la seguridad en entornos industriales al diseñar máquinas.

Debido a motivos personales, el proyecto “Diseño mecánico de una estructura tipo brazo robot para facilitar el vaciado en el proceso de fundición” no pudo concluirse en el tiempo deseado, por lo que se retomará con una nueva propuesta y se seguirá trabajando en él.

7. Cronograma de actividades

UEA para la que se solicita autorización.

- Proyecto de Integración en Ingeniería Mecánica I.

	Actividades 24-P	SEMANA												
		1	2	3	4	5	6	7	8	9	10	11	12	
1	Realizar el diseño mecánico del brazo	X	X	X	X									
2	Realizar diseño de sistema de potencia fluida para el movimiento del brazo mecánico.				X	X	X							
3	Crear el sistema de control						X	X						
4	Realizar los diagramas de proceso de cada parte del brazo mecánico y estimar su costo.								X	X	X	X		
5	Realizar un análisis de costos para la construcción del brazo.										X	X	X	
6	Redacción y entrega del reporte final	X	X	X	X	X	X	X	X	X	X	X	X	X

seleccionar

8. Entregables

Reporte final del proyecto de integración.

9. Referencias bibliográficas

- [1] NikeColombiana. (2020). *El brazo hidráulico: la versatilidad y el rendimiento para cada operación*. de: <https://www.nikecolombiana.com/el-brazo-hidraulico-la-versatilidad-y-el-rendimiento-para-cada-operacion/>
- [2] Donaldson. (2024). *Hydraulics*. De: <https://www.donaldson.com/en-us/hydraulics/>
- [3] Bautista Godínez, I., Becerra Martínez, P., Delgado Roman, O., 2020, “Control y monitoreo remoto de una grúa hidráulica”, Proyecto tecnológico, División de Ciencias Básicas e Ingeniería, Universidad Autónoma Metropolitana.
- [4] Piñones Contreras, S., 2016 “Diseño y construcción de un prototipo de la estructura mecánica de un brazo SCARA para uso didáctico”, Proyecto tecnológico, División de Ciencia Básicas e Ingeniería, Universidad Autónoma Metropolitana.
- [5] L Rodríguez Bravo, O., 2017 “Diseño y construcción de un robot cartesiano de 3 ejes, para el corte de láminas de asbesto y cartón empleando un láser comercial”, Proyecto tecnológico, División de Ciencia Básicas e Ingeniería, Universidad Autónoma Metropolitana.
- [6] Estrada Flores, L., Carranza Butrón, X., 2018 “Diseño y construcción de una prensa hidráulica tipo H de 10 Ton”. Proyecto tecnológico, División de Ciencia Básicas e Ingeniería, Universidad Autónoma Metropolitana.
- [7] “Norma oficial Mexicana NMX-J-740-ANCE-2018”, Diario oficial de la Federación, 2018, de: https://www.dof.gob.mx/nota_detalle.php?codigo=5533872&fecha=03/08/2018#gsc.tab=0
- [8] “Norma oficial Mexicana NMX-J-828-ANCE-2020”, Diario oficial de la Federación, 2020, de: https://www.dof.gob.mx/nota_detalle.php?codigo=5629432&fecha=10/09/2021#gsc.tab=0
- [9] “Norma oficial Mexicana NMX-J-782-ANCE-2020”, Diario oficial de la Federación, 2020, de: https://dof.gob.mx/nota_detalle.php?codigo=5595546&fecha=25/06/2020#gsc.tab=0
- [10] “UNE-EN ISO 4413:2011”, Transmisiones hidráulicas. Reglas generales y requisitos de seguridad para los sistemas y sus componentes, 2010, de: <https://www.une.org/encuentra-tu-norma/busca-tu-norma/norma?c=N0048547>
- [11] “UNE-EN ISO 12100:2012”, Seguridad de las máquinas. Principios generales para el diseño. Evaluación del riesgo y reducción del riesgo, 2010, <https://www.une.org/encuentra-tu-norma/busca-tu-norma/norma?c=N0049405>

10. Terminología

No aplica

11. Infraestructura

Centro de desarrollo Asistido por Computadora (Edificio 2P).

Software CAD

12. Asesoría complementaria

No aplica

13. Publicación o difusión de resultados.

No aplica

“Diseño mecatrónico de un dispositivo hidráulico de sujeción tipo garra para aplicaciones en el taller de fundición de la UAM Azcapotzalco.”

COMENTARIO DEL CEIM		ACCION REALIZADA	
Pág.		Pág.	
1	¿de la UAM?	1	Se cambio el titulo agregando la ubicación del proyecto
1	Co asesor	1	Se realizo el cambio por Co-Asesor
3	Mayúsculas	3	Se cambiaron por mayúsculas
3	¿Se refiere a la UAM?	3	Se refiere a la UAM
4	¿En dónde?	4	Se agrego en la justificación que se refiere a la UAM
5	Diseñar	5	Se cambio el objetivo por diseñar
5	¿Lo va a realizar?	5	Se cambio la palabra realizar
5	Esta es una actividad, no un objetivo	5	Se quito la actividad de los objetivos
5	¿Alguna selección de accesorios?	5	Se añadió la selección de los accesorios
5	¿Aquí muestra 3 grados de libertad, donde está el cuarto?	5	Se corrigieron los grados de libertad
7	Adecuar el cronograma a los objetivos del proyecto, esto va a ser un diseño	7	Se corrigió el cronograma de acuerdo a los objetivos
10	No es la leyenda indicada	10	Se corrigió la leyenda